

CANILE DI BAGNOLO
"GLI AMICI DI MARTA"
VIA LAZZARI n. 55
42011 BAGNOLO IN PIANO (RE)



G.V.A.
GRUPPO VOLONTARI ANIMALISTI ODV
VIA LAZZARI n. 55
42011 BAGNOLO IN PIANO (RE)
COD. FISCALE 91047770358

RAPPORTO DI MISSIONE 2023



GLI AMICI
DI Marta

Nota metodologica	3
Presentazione del Presidente	3
PARTE PRIMA L'identità	4
Chi siamo	4
Sintesi della storia dell'associazione	5
La missione e il contesto di riferimento	6
Le modalità di azione	7
Dove siamo	7
La base associativa e la struttura organizzativa	8
Come diventare socio	8
Il sistema di governo e gli organi	8
L'organizzazione interna	9
L'accesso del cane, il suo inserimento e le procedure per l'accoglienza nella struttura	11
L'adottabilità	13
Organizzazione interna del Gruppo adozioni	13
La procedura adozioni	14
L'impegno volontario	16
Assicurazione	16
Formazione	16
Sistema di rimborso spese	16
Lavoro di pubblica utilità	16
Impegno sociale	17
Mappa degli <i>stakeholder</i>	17
Le convenzioni con i Comuni	18
PARTE SECONDA Le attività per concretizzare la missione	19
Gli animali gestiti nel 2023	19
La gestione della struttura	20
La gestione sanitaria del canile	20
Sintesi dell'attività di tutela della salute e del benessere animale	21
Terapie	21
Alimentazione	21
Costi	21
Il rifugio dei gatti	22
Le colonie feline	22
PARTE TERZA Aspetti economici e finanziari	23
Il rendiconto 2023	23
Tabelle dei costi sostenuti nel 2023 per ciascun cane ospitato in struttura	24



Nota metodologica

Questa settima edizione del Rapporto di missione dell'Associazione **G.V.A. Gruppo Volontari Animalisti ODV, Canile di Bagnolo** si propone di fornire ai portatori di interesse (*stakeholder*) i dati relativi all'attività dell'Associazione nel 2023 (periodo di riferimento 1 gennaio 2023 – 31 dicembre 2023).

Il documento nasce da un processo avviato nel 2016 con la partecipazione di quattro volontarie dell'Associazione a un corso di formazione della durata di 15 ore organizzato da CSV, Centro Servizi per il Volontariato per la provincia di Reggio Emilia, dedicato esclusivamente alla rendicontazione sociale delle organizzazioni no profit.

Le volontarie che hanno realizzato questa settima edizione del documento sono Laura Scarcella e Federica Rocca, coordinate da Mario Lanzafame, consulente di CSV

Il documento viene pubblicato online sul [sito Facebook Amici di Marta ONLUS](#), inviato per via telematica a tutti i volontari, agli *stakeholder* e a chiunque ne farà richiesta (e-mail: amicidimarta2010@libero.it).



Lettera del Presidente

Questo Rapporto di missione, giunto alla settima edizione, intende rendere conto ai nostri volontari, ai diversi portatori di interesse (stakeholder) e alle Istituzioni Pubbliche di quanto l'Associazione ha svolto nel 2023 per la realizzazione dei suoi obiettivi, della sua missione e dei risultati conseguiti.

È uno sforzo di trasparenza che ritengo indispensabile per consolidare la fiducia che ci è stata dimostrata e per fare il punto delle nostre attività e dell'impegno che quotidianamente ci prendiamo con la comunità.

Sempre più spesso è necessario restituire in forma sintetica, ma nello stesso tempo analitica, quanto stiamo realizzando per il benessere dei nostri amici animali e per l'opportunità che offriamo ai cittadini di poter adottare. La Riforma del terzo Settore ha riorganizzato il mondo delle Associazioni, strutturandole ancora di più sotto l'aspetto burocratico e rendendo sempre più necessaria la trasparenza delle varie attività; inoltre è sempre più necessario documentare l'impegno che giornalmente i nostri volontari dedicano all'attività complessa del canile.

L'anno 2023 è stato anche caratterizzato da un particolare evento su cui riflettere: la mancanza di candidati all'elezione del nuovo Consiglio Direttivo. Il Consiglio uscente ha attuato un percorso di analisi con il CSV di RE, che ringrazio ancora per il supporto, cercando di evidenziare le problematiche che hanno portato a questo, rimotivare i volontari e attuare un cambiamento gestionale per cercare di coinvolgere tutti. Le elezioni del Consiglio Direttivo sono state posticipate al 2024.

I ringraziamenti vanno pertanto a tutti i volontari, ai sostenitori, agli Enti e alle persone che nel tempo, e ancora oggi, ci consentono di andare avanti.

Buona lettura!

Il Presidente
FEDERICA ROCCA

PARTE PRIMA

L'identità



Gli Amici di Marta

Chi siamo oggi lo dobbiamo a **Marta Panciroli** che, insieme a suo marito **Sergio Campari**, nel 1985 hanno iniziato l'attività, trasformando una casa colonica a Pratofontana (RE) in una struttura per accogliere animali abbandonati. L'impegno, la determinazione, l'incondizionato amore per tutti gli animali sono l'eredità e l'insegnamento che Marta ci ha lasciato e che tutti noi volontari del canile portiamo avanti con la stessa tenacia e nel suo ricordo, a tutela di tutti i suoi (e nostri) Amici a quattro zampe (...e non solo).



Chi siamo

G.V.A. Gruppo Volontari Animalisti OdV- Canile di Bagnolo¹ è una organizzazione di volontariato, iscritta al Registro provinciale dal 30 aprile 2008. L'Assemblea generale ha approvato il **nuovo Statuto** in data 30/10/2020, a seguito della Riforma del terzo settore (D.Lgs. n. 117/2017).

Dal 01/08/2022 siamo iscritti al Registro Unico Nazionale del Terzo Settore (RUNTS) istituito presso il Ministero del Lavoro e delle Politiche Sociali in attuazione degli artt. 45 e segg. del Codice del Terzo Settore.

G.V.A. gestisce il canile², con sede in Via Lazzari n. 55, a Bagnolo in Piano (RE)³. L'Associazione è nata per formalizzare l'impegno e l'attività dei volontari che già dal **1985** prestavano il loro tempo e le loro risorse per collaborare con Marta Panciroli e Sergio Campari nella gestione del **canile vecchio di Pratofontana** (RE) che sorgeva presso una casa colonica in via Gramsci, concessa in uso gratuito da un donatore. Negli anni Ottanta il fenomeno degli abbandoni sul territorio era molto marcato. L'incidenza dei cani tatuati e sterilizzati era bassa ed era ancora poco diffusa la sensibilità, da parte di molti cittadini, verso il fenomeno del randagismo. I cani di cui avere cura in canile erano quindi molti e nel giro di circa tre anni dall'apertura del canile di Pratofontana erano arrivati a essere oltre un centinaio. In questo contesto anche le adozioni non erano moltissime. Per rispondere all'esigenza di avere sempre più spazio a disposizione è stato necessario costruire, nel tempo e con l'aiuto di volontari e sostenitori, sempre più box, uno alla volta, anche con materiali diversi. Il canile di Pratofontana non era bello esteticamente, ma di certo era finalizzato a creare uno spazio idoneo alle esigenze di ogni cane. Oltre all'attività in canile, era inoltre necessario fornire il nostro aiuto anche a molti cani del territorio lasciati alla catena a guardia di case coloniche disabitate o a cani i cui proprietari non si prendevano cura di loro nel modo adeguato. A turno, giornalmente, i volontari giravano quindi anche il **territorio**, fornendo cibo, acqua, pulizia e cure a questi animali. Lentamente, grazie al costante esempio e alla determinazione di Marta Panciroli, le cose sono cambiate, e siamo riusciti a diffondere nuova considerazione, rispetto e tutela nei confronti degli animali. Negli anni 2000, grazie alla donazione della prof.ssa Loffredo e ai risparmi di Marta e Sergio Campari, è stato possibile acquistare l'attuale struttura del canile e, negli anni successivi, adattare l'edificio preesistente ed edificare i box che accolgono i cani secondo le più attuali normative di tutela della salute e del benessere animale. Il nuovo canile è stato inaugurato nel 2006. Dal 2006 al 2023 i cani movimentati in canile sono stati 1.482 dei quali 869 adottati, 406 restituiti ai proprietari.

¹ Conosciuti anche come "Canile di Bagnolo-Amici di Marta" o G.V.A.

² L'Associazione, a seguito della donazione di Sergio Campari avvenuta il 12/07/2021, è proprietaria del terreno e degli immobili di via Lazzari 55.

³ Per chi volesse approfondire i contenuti del presente documento può rivolgersi al Presidente dell'OdV.



Sintesi delle tappe fondamentali della storia dell'associazione

1994	Il 27 aprile 1994 viene formalizzata la costituzione dell'Associazione G.V.A. Gruppo Volontari animalisti con atto resp. n. 25.703/racc. n. 5.642.
	Il 27 agosto 1994 viene adottato lo Statuto associativo depositato presso l'Agenzia delle Entrate di Reggio Emilia il 31 agosto 2007 al n. 8944 serie 3.
1997	Viene firmata la prima convenzione con il Comune di Reggio Emilia.
2006	Viene inaugurato il nuovo canile nella sede di via Lazzari 55 a Bagnolo in Piano (RE).
2008	Il 30 aprile 2008 l'Associazione viene iscritta al Registro provinciale delle associazioni di volontariato (prot. n. 33924/7/2008).
	Viene stipulata la prima convenzione (biennale) con il Comune di Bagnolo in Piano (RE), che prevede la gestione di 35 cani in custodia permanente e 8 in custodia temporanea.
2011	Il Tribunale di Reggio Emilia ci affida 9 cani provenienti da un sequestro per maltrattamento.
	Viene rinnovata la convenzione (annuale) con il Comune di Bagnolo in Piano (RE) che prevede la gestione di 40 cani in custodia permanente e 5 in custodia temporanea.
2012	Il Tribunale di Modena ci affida 4 femmine fattrici provenienti da un sequestro per maltrattamento.
	Viene rinnovata la convenzione (biennale) con il Comune di Bagnolo in Piano che prevede la gestione di 41 cani in custodia permanente e temporanea.
2013	Viene stipulata una nuova Convenzione con il Comune di Cadelbosco Sopra (RE) per la custodia di 10 cani con rimborso delle spese sanitarie.
2014	Viene rinnovata la convenzione (annuale) con il Comune di Cadelbosco Sopra (RE) per la custodia di 25 cani con rimborso delle spese sanitarie.
2015	Viene rinnovata la convenzione (biennale) con il Comune di Bagnolo in Piano (RE) che prevede la gestione di 41 cani in custodia permanente e temporanea.
	Viene rinnovata la convenzione (annuale) con il Comune di Cadelbosco Sopra (RE) per la custodia di 25 cani con rimborso delle spese sanitarie.
2016	Il 26/04/15 il Consiglio direttivo e l'Assemblea generale dell'associazione approvano il primo Regolamento interno.
	Viene rinnovata la convenzione (annuale) con il Comune di Cadelbosco Sopra (RE) per la custodia di 25 cani con rimborso delle spese sanitarie.
2017	Viene rinnovata la convenzione (annuale) con il Comune di Bagnolo in Piano (RE) che prevede la gestione di 42 cani in custodia permanente e temporanea.
	Viene rinnovata la convenzione (annuale) con il Comune di Cadelbosco Sopra (RE) per la custodia di 25 cani con rimborso delle spese sanitarie.
2018	Viene rinnovata la convenzione (annuale) con il Comune di Bagnolo in Piano (RE) che prevede la tutela di 42 cani in custodia permanente e temporanea.
	Viene rinnovata la convenzione (biennale) con il Comune di Cadelbosco Sopra (RE) per la custodia di 25 cani con rimborso delle spese sanitarie.
2019	Viene rinnovata la convenzione (annuale) con il Comune di Bagnolo in Piano (RE) che prevede la gestione di 42 cani in custodia permanente e temporanea.
	A dicembre 2019 viene prorogata di 6 mesi la convenzione con il Comune di Cadelbosco Sopra (RE) con rimborso delle spese sanitarie.
2020	Viene rinnovata la convenzione (biennale) con il Comune di Bagnolo in Piano (RE) che prevede per il 2020 la gestione di 35 cani e per il 2021 la gestione di 32 in custodia permanente e temporanea.
	Il 01/07/2020 viene rinnovata la convenzione (annuale) con il Comune di Cadelbosco Sopra (RE) per la custodia di 15 cani, ma senza rimborso delle spese sanitarie.
	12 giugno si svolgono le elezioni del nuovo Consiglio direttivo G.V.A.
	Il 30 ottobre l'Assemblea generale approva la modifica dello Statuto come da prescrizioni introdotte dalla Riforma del terzo settore (D.Lgs n. 117/2017).
2021	Viene rinnovata la convenzione (annuale) con il Comune di Cadelbosco Sopra (RE) per la custodia di 15 cani, in custodia permanente e temporanea.
	Dimissioni del Presidente Sergio Campari ed elezione del Presidente Federica Rocca e del vicepresidente Elisa Casoni. Dimissioni del consigliere Agnese Bertani e subentro dei nuovi consiglieri Alessandro Provenzali e Antonella Caffarri.
	Donazione all'Associazione G.V.A. della struttura del canile da parte di Sergio Campari.
2022	Viene prorogata fino al 31/7/22 la precedente convenzione con il Comune di Bagnolo in Piano (RE).
	Viene rinnovata la convenzione con il Comune di Bagnolo in Piano (RE) con decorrenza dal 01/08/2022 al 31/12/2023 per la custodia di 30 cani, in custodia permanente e temporanea.
2023	In base alla Legge del terzo settore viene effettuata la suddivisione tra volontari (2) e volontari associati (29)
	A giugno 2023 vengono affisse le candidature per le elezioni del nuovo direttivo. Non si candida nessuno. Inizia un periodo di autovalutazione del problema con il supporto del CENTRO SERVIZI per il VOLONTARIATO di Reggio Emilia .



La missione e il contesto di riferimento

“I canili ci sono perché molte persone abbandonano/cedono il loro cane. Il livello culturale in materia cinofila è bassissimo. Moltissimi cani sviluppano problemi del comportamento divenendo un pericolo o un grande peso per la famiglia. Che cosa spinge un individuo/famiglia ad adottare/acquistare un cane e poi a liberarsene? Che tipo di esperienza fanno i cani che vivono in canile, positiva? Negativa? Quali sono gli obiettivi di un canile? Quali dovrebbero essere? A livello sociale, com'è percepito il canile? E i cani che ci vivono? Perché una persona dovrebbe adottare un cane dal canile? Come viene guidata nell'adozione? Che appoggio ha dalla struttura una volta che avrà adottato un cane? Perché alcune persone (spesso molte) riportano il cane adottato in canile?”⁴.

Per rispondere a queste domande, far fronte a questi problemi e offrire l'opportunità ai cani di essere adottati, si è costituita l'associazione G.V.A. Gruppo Volontari Animalisti OdV che non ha scopo di lucro, persegue finalità civiche, solidaristiche e di utilità sociale, si avvale in modo esclusivo di prestazioni volontarie finalizzate a interventi e servizi finalizzati alla salvaguardia e al miglioramento delle condizioni dell'ambiente e all'utilizzazione accorta e razionale delle risorse naturali, nonché alla tutela di animali e prevenzione del randagismo, ai sensi della Legge n. 281/1991.

In particolare, i **principi** a cui l'Associazione si conforma sono quelli contenuti:

1. nella Dichiarazione Universale dei Diritti degli Animali proclamata a Bruxelles su iniziativa dell'UNESCO in data 27 gennaio 1997;
2. nelle Direttive, nei Regolamenti UE e nelle Leggi Nazionali e Regionali in tema di tutela degli animali e della natura.

L'Associazione intende perseguire le seguenti **finalità**⁵:

- la protezione e la tutela degli animali e dell'ambiente;
- la cura di animali di affezione abbandonati o randagi e l'incentivazione della loro adozione;
- la prevenzione e la promozione della lotta al randagismo, del rispetto interspecifico e di un migliore rapporto uomo-animale.

Per il raggiungimento di tali finalità, l'Associazione si adopera nelle seguenti **aree di impegno**:

- soccorrere, ritirare e curare cani abbandonati o randagi presso la propria struttura, provenienti dal territorio di competenza;
- provvedere ad attività di educazione/rieducazione cinofila, con approccio cognitivo-zoantropologico e comunque non addestrativo, al fine di fornire le competenze per una corretta gestione proprietario-animale;
- promuovere la sterilizzazione come mezzo per arginare il problema del randagismo;
- vigilare sul rispetto di leggi e regolamenti locali, nazionali e internazionali, in difesa di animali e ambiente.

Oltre alle suddette attività, l'Associazione :

- collabora con altri Enti e Associazioni, nazionali e internazionali, che perseguono le stesse finalità;
- utilizza spazi su testate giornalistiche, reti televisive, radiofoniche e multimediali al fine di sensibilizzare l'opinione pubblica sulle attività dell'Organizzazione;
- promuove eventuali, idonee e opportune azioni di denuncia in casi di maltrattamento e inadempienza delle leggi in vigore presso le Istituzioni competenti;
- organizza eventi, incontri, manifestazioni sui temi della difesa e tutela della salute pubblica;
- sensibilizza i giovani alla tutela degli animali e dell'ambiente;
- organizza iniziative e progetti per la tutela degli animali e dell'ambiente;
- svolge ogni altra attività connessa o affine a quelle sopraelencate e compiere, sempre nel rispetto della normativa di riferimento, ogni atto od operazione contrattuale necessaria o utile alla realizzazione diretta o indiretta degli scopi istituzionali.

Le attività svolte dall'associazione sono rivolte in prevalenza verso terzi e sono svolte in modo continuativo e tramite prestazioni personali, volontarie e gratuite dei propri aderenti. In caso di necessità è possibile assumere lavoratori dipendenti o avvalersi di prestazioni di lavoro autonomo, nei limiti previsti dal Codice del Terzo Settore.

L'Associazione potrà esercitare attività diverse da quelle di interesse generale ma ad esse strumentali, secondo quanto previsto dalla normativa vigente in materia di terzo settore.

⁴ Tratto da: <http://www.lucaspennacchio.it/canile-3-0/>

⁵ Dall'Art.2 dello STATUTO dell'Organizzazione di Volontariato G.V.A. GRUPPO VOLONTARI ANIMALISTI ODV



Le modalità di azione

Per concretizzare la missione e raggiungere gli obiettivi connessi alle aree di lavoro, l'Associazione collabora strettamente con le **istituzioni** e gli **enti preposti** e ha scelto di adottare una modalità di lavoro volta a trovare sempre una soluzione ai problemi.

Riportiamo nel grafico sottostante i principali enti, istituzioni, professionisti e persone di riferimento dell'Associazione (vedi pp.12-13 del presente documento)

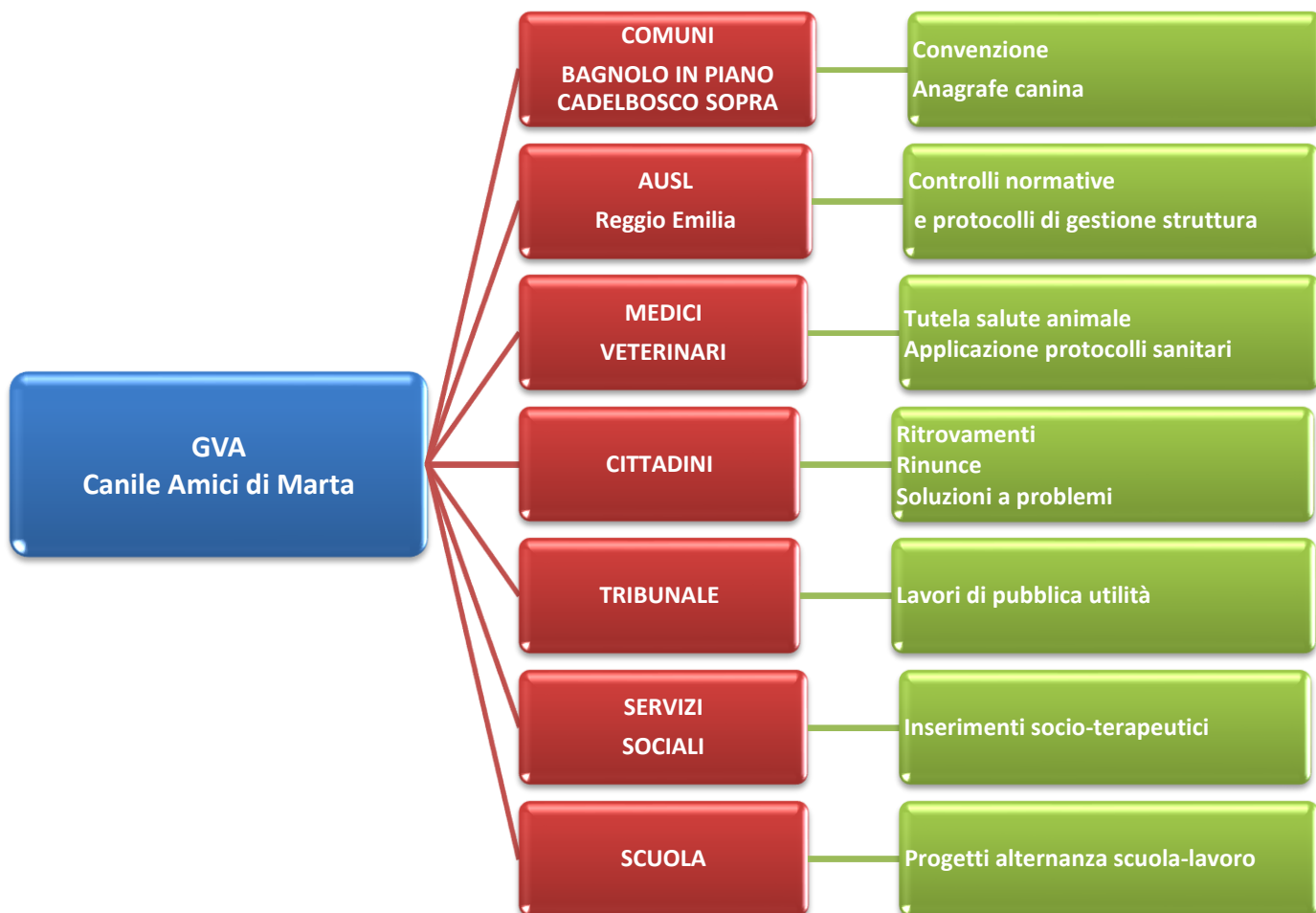

Dove siamo

Il canile si trova in via Lazzari, 55 – San Tommaso della Fossa, Bagnolo in Piano (RE).



La base associativa e la struttura organizzativa

Come diventare socio

L'attività di volontariato consiste in un impegno concreto, attivo, svolto per libera scelta, in modo personale, spontaneo, continuativo e gratuito (D.Lgs n. 117/2017) ed è regolamentata dallo **Statuto**, rinnovato nell'ottobre 2020, e dal **Regolamento interno**⁶.

Requisiti richiesti: compimento maggiore età; disponibilità a lavorare in gruppo; compilazione del modulo di adesione; presa visione dello Statuto e firma - per accettazione - del Regolamento interno; non avere a proprio carico condanne penali e/o carichi pendenti per i reati di maltrattamento animali.

Per diventare volontari occorre presentare domanda al Consiglio direttivo. Il candidato deve effettuare un periodo di prova di almeno **10 presenze continuative** in canile, in affiancamento a volontari esperti che, gradualmente, lo mettono a conoscenza di tutte le fasi operative. Ricevuta valutazione positiva del periodo di prova, il richiedente viene iscritto alla OdV, paga la quota associativa annuale di 10 € e il primo anno paga l'assicurazione annuale di 50 €⁷. La qualifica di volontario si perde: per recesso scritto; a seguito di assenza dai turni (senza comunicazione) per oltre tre mesi; per mancato pagamento della quota associativa annuale; per revoca del Consiglio direttivo deliberata dall'Assemblea generale in caso di mancato rispetto delle regole sancite da Statuto, Regolamento o per comportamenti lesivi del benessere animale, dell'incolumità delle persone o dei rapporti di correttezza e collaborazione tra volontari o che pregiudichino il funzionamento e la gestione della struttura.

I volontari al 31 dicembre 2023 risultano **31**, dei quali **4** maschi e **27** femmine

Nel corso degli anni, l'Associazione ha potuto contare su numerose nuove entrate, ma anche su altrettante uscite di volontari. Nel 2023 è stato possibile effettuare **4** inserimenti di nuovi volontari.

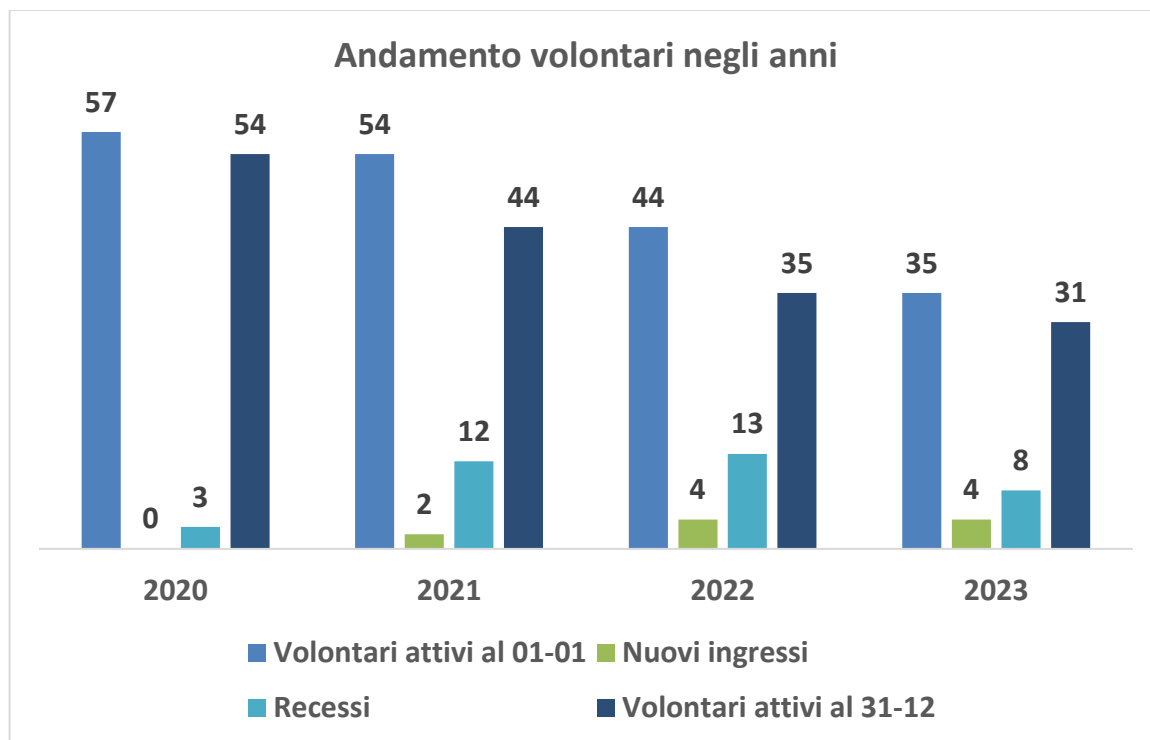

Il grafico mostra un andamento pressoché costante fra ingressi e recessi anche se la progressiva perdita di volontari in 4 anni è evidente. Si aggiunge che la difficoltà maggiore è quella di trovare volontari che diano continuità alla loro attività e soprattutto la loro disponibilità infrasettimanale.

⁶ In particolare, nel nuovo Statuto, approvato in data 30/10/2020 dall'Assemblea generale, sono state introdotte alcune modifiche: ART. 2 Scopi e attività: al posto di riferimenti generici abbiamo inserito principi e finalità specifici della nostra attività. ART. 8 Le deleghe per essere rappresentati in assemblea passano da 2 a 1 per ogni socio. ART. 9 Il numero dei membri del Consiglio eleggibili ogni tre anni passa da 7-15 a 3-7. ART. 11 È stata prevista la possibilità di eleggere un Presidente onorario.

⁷ Dal 2011 il pagamento della quota assicurativa del primo anno è a carico del volontario che fa domanda di attività di volontariato presso l'Associazione.



Il sistema di governo e gli organi associativi

L'**Assemblea dei soci** elegge il direttivo, composto da un minimo di 3 a un massimo di 7 membri a carica triennale. Il **Consiglio direttivo** elegge il Presidente dell'Associazione. La partecipazione all'assemblea, negli anni, è sempre stata mediamente alta: circa il 40% degli aventi diritto. Nella tabella seguente riportiamo i nominativi dei membri del Consiglio operativi per il triennio 2020-2023.

MEMBRI DEL CONSIGLIO TRIENNIO 2020-2023
Federica Rocca , Presidente, membro del CD dal 2009. Eletta con 35 voti.
Elisa Casoni , Vicepresidente, membro del CD dal 2017. Eletta con 34 voti
Erica Morelli , membro del CD dal 2017. Eletta con 40 voti.
Laura Scarcella , eletta con 38 voti
Maria Grazia Lusoli , eletta con 31 voti. A gennaio 2023 si dimette, non viene sostituita
Alessandro Provenzali , eletto a seguito delle dimissioni di Sergio Campari, con 19 voti
Antonella Caffarri , eletta, con 11 voti, a seguito delle dimissioni di Agnese Bertani e del rifiuto dell'incarico di Anna Cavalmoretti e Silvia Panisi

Nel 2023 il direttivo si è riunito in presenza **2** volte e ha utilizzato e-mail, chat, video chat e telefonate per risolvere tutte le necessità operative quotidiane della gestione del canile.

A giugno 2023, a seguito dello scadere del mandato triennale del consiglio direttivo, vengono iniziate le procedure per l'elezione dei nuovi membri del direttivo per il triennio 2023/2025.

Viene pertanto affisso in canile il foglio per apporre le candidature individuali, ma nessuno si iscrive.

Il direttivo uscente inizia pertanto un percorso di analisi e valutazione del problema con il supporto del CSV.

Durante tale percorso vengono individuate diverse tipologie di problematiche, le principali sono:

- carichi di lavoro eccessivi per alcuni membri del direttivo,
- necessità di migliorare la collaborazione da parte dei volontari nelle sempre maggiori attività che portano il direttivo a coprire questo vuoto collaborativo a discapito delle attività di gestione ordinaria e straordinaria,
- distonie interne nelle relazioni interpersonali.

Il lavoro svolto con la dott.ssa Marina Morini di CSVEmilia ha riguardato innanzitutto l'analisi delle motivazioni e delle aspettative che hanno spinto ogni membro del direttivo a investire tempo, energie, impegno e risorse nel volontariato in canile, per poi affrontare la necessità di attuare alcune azioni correttive basate principalmente sull'esigenza di attuare un cambiamento, agendo principalmente sulla ri/motivazione, attraverso una diversa e più fattiva strategia comunicativa basata sul reciproco ascolto e collaborazione.

Per coinvolgere quindi maggiormente tutti i volontari non solo nell'attività di gestione dell'associazione, ma anche per cercare di trovare persone disposte a candidarsi per il Consiglio direttivo del prossimo triennio, ciascun membro del CD uscente ha organizzato degli incontri durante i quali ha spiegato le proprie mansioni, attività e quanto va attuato per far funzionare l'azienda canile. Tale attività ha riscosso un moderato interesse e 7 volontarie hanno partecipato.

È stata inoltre indetta una assemblea generale per spiegare a tutti i volontari quanto stava accadendo e si stava attuando, i risultati prefissati e gli obiettivi da raggiungere per la sopravvivenza dell'associazione. La partecipazione all'assemblea è stata alta, i temi affrontati hanno permesso un fattivo confronto di idee e opinioni, ma soprattutto crediamo/speriamo che in questo modo sia stato dato il via a una evoluzione del rapporto tra volontari e associazione fondato sull'ascolto, la collaborazione, il lavoro, ma anche sulle so2ddisfazioni per gli obiettivi raggiunti. Per attuare questo percorso motivazionale e conoscitivo con le volontarie del canile il Consiglio direttivo ha deliberato di non porre limiti temporali e di investire tutto il tempo necessario, per fare in modo che potessero essere messe in atto tutte le attività necessarie a far conoscere le attività gestionali dell'associazione, rimandando la data delle elezioni del direttivo ai primi mesi del 2024.



L'organizzazione interna

L'Associazione, nel tempo, si è strutturata e organizzata individuando al proprio interno specifiche figure di riferimento⁸, con il compito di **responsabili** per i vari settori operativi e gestionali, non solo per ottimizzare la gestione quotidiana e funzionale del canile, ma anche per adempiere a tutti gli aspetti burocratici e amministrativi imposti dalle normative vigenti.

Nella tabella seguente è possibile osservare nel dettaglio la "divisione del lavoro", che prevede l'impegno diretto dei membri del Consiglio direttivo in collaborazione e coordinamento con alcuni volontari, per rispondere alle specifiche esigenze e problematiche quotidiane, ordinarie e straordinarie.

MANSIONARI DEL CONSIGLIO DIRETTIVO 2020-2023	
PRESIDENTE FEDERICA ROCCA	Eletto dal Consiglio, detiene la firma legale dell'Associazione. È responsabile: <ul style="list-style-type: none"> • corretta applicazione delle normative di legge; • stipula delle convenzioni annuali con i Comuni convenzionati; • approvvigionamento carne (bolle e autorizzazione alla movimentazione AUSL) e relative dichiarazioni di atti notori; • referente legale degli eventi organizzati;
VICEPRESIDENTE ELISA CASONI	Responsabile: <ul style="list-style-type: none"> • aggiornamento e tenuta del Registro informatizzato entrate/uscite cani; • richiesta microchip ad anagrafe canina;
RAPPORTI CON UFFICIO ANAGRAFE CANINA DEI COMUNI	Responsabile: <ul style="list-style-type: none"> • responsabile rapporti con ufficio anagrafe canina dei Comuni convenzionati; • gestione del rifugio per gatti e di sei colonie feline; • approvvigionamento alimenti, • coordinamento recupero cani vaganti; • programmazione e organizzazione dei turni settimanali.
GESTIONE AMMINISTRATIVA FEDERICA ROCCA	Responsabile: <ul style="list-style-type: none"> • registrazioni di prima nota (rendiconto per cassa) relative a entrate e uscite, compresi i rimborsi spese a volontari per acquisti per o/c di G.V.A.; • rendiconto raccolta fondi: registrazione di ogni introito (fiere, mercatini, ecc.); • rendiconto annuale, bilancio di esercizio, rendiconto sociale e tenuta Libro dei rendiconti; • gestione Certificazioni Uniche delle ritenute d'acconto dei liberi professionisti (veterinari); • distinte presenze Comune di Bagnolo in Piano (rendicontazione trimestrale); • assicurazione soci e gestione danni/controversie. Conguaglio a fine anno del premio e gestione operatività correlata; compilazione Libro Soci e Libro Volontari (RUNTS) - gestione ricevute quote associative; • gestione dati associazione su RUNTS e deposito Rendiconti; • elaborazione relazione di missione (annuale); • responsabile adozioni a distanza.
SEGRETERIA DIREZIONE e GESTIONI VOLONTARI/ASSICURAZIONE ERICA MORELLI	Responsabile <ul style="list-style-type: none"> • compilazione e tenuta del Libro dei verbali delle riunioni del Consiglio direttivo; • gestione ricevute quote associative; • gestione schede anagrafiche; • applicazione antiparassitari; • gestione alimentazione animali; • programmazione e organizzazione dei turni settimanali.
GESTIONE SANITARIA LAURA SCARCELLA	Responsabile: <ul style="list-style-type: none"> • coordinamento gestione sanitaria e visite veterinarie (volontarie/responsabile sanitario); • compilazione, gestione e archivio Schede sanitarie; • coordinamento esecuzione protocolli sanitari AUSL (cani in ingresso); • compilazione distinta mensile presenze per AUSL; • compilazione distinta trimestrale del Piano di controllo leishmaniosi canina; • compilazione distinta trimestrale presenze per Comune Cadelbosco Sopra (RE); • esecuzione piano di controllo annuale leishmaniosi canina e protocolli adozioni cani infetti; • esecuzione check list annuale AUSL;

⁸ Vedi Art.3, punto c, del REGOLAMENTO PER L'ATTIVITÀ DI VOLONTARIATO DEL GRUPPO VOLONTARI ANIMALISTI ONLUS, 2015

	<ul style="list-style-type: none"> registrazione costi gestione sanitaria; esecuzione visite veterinarie; gestione farmaci: tenuta del registro di carico/scarico; controllo trimestrale bolle e fatture di acquisto; elaborazione rendiconto sociale (annuale).
GESTIONE SANITARIA ANTONELLA CAFFARRI	Responsabile: <ul style="list-style-type: none"> esecuzione visite veterinarie; esecuzione vaccinazioni; somministrazione terapia filaria. contatti con responsabile AUSL.
GESTIONE MANUTENZIONI ALESSANDRO PROVENZALI	Responsabile: <ul style="list-style-type: none"> manutenzioni: esecuzione/coordinamento.
ORGANIZZAZIONE EVENTI MARIA GRAZIA LUSOLI	Responsabile: <ul style="list-style-type: none"> preparazione del calendario del canile; coordinamento e organizzazione feste, eventi, cene di beneficenza, mercatini.

Per rendere la gestione della struttura sempre più efficace ed efficiente, le funzioni e le responsabilità gestionali del direttivo sono state integrate individuando alcuni **referenti** per i settori operativi della struttura che risultano essere particolarmente impegnativi, quali quello sanitario e quello delle adozioni⁹. Il ruolo e i compiti svolti da tali referenti è indicato nella tabella seguente.

MANSIONARIO REFERENTI 2020-2023	
GESTIONE SANITARIA TERESA SALETTI MANUELA MONTANARI VOLONTARIE	Membri del Consiglio responsabili: LAURA SCARCELLA E ANTONELLA CAFFARRI Mansioni referenti: <ul style="list-style-type: none"> visite veterinarie ordinarie e straordinarie (VOLONTARIE); sverminazioni cani in ingresso (M. MONTANARI); farmaci: acquisto e preparazione settimanale terapie (T. SALETTI); vaccinazioni (M. MONTANARI E VOLONTARI)
GRUPPO LAVORO MANUELA MONTANARI LAURA VENERI	Membro del Consiglio responsabile: ERICA MORELLI . Mansioni dei referenti: il gruppo si occupa principalmente di valutare la compatibilità tra i cani per la futura convivenza nei box della struttura, valutandone indole e caratteristiche. Fa parte del gruppo una volontaria diplomata educatrice cinofila (L. VENERI).
GESTIONE ADOZIONI MANUELA MONTANARI, LAURA VENERI DENISE BORGHI	Responsabile: CONSIGLIO DIRETTIVO . Mansioni delle referenti: <ul style="list-style-type: none"> esecuzione adozioni nel rispetto dei protocolli AUSL e dei vincoli imposti dal Regolamento dell'Associazione; gestione moduli e documenti adozione; gestione delle richieste degli adottanti; coordinamento/esecuzione sopralluoghi pre-affido e controlli post-affido; gestione cani problematici in collaborazione con i volontari educatori cinofili; collaborazione ad attività di promozione adozioni; fornitura informative ai Comuni convenzionati e AUSL; compilazione, gestione e archivio Schede comportamentali; supporto ad adottanti post-affido.
GESTIONE CONFERIMENTO SOTTOPRODOTTI ALIMENTARI GIANNA CROTTI; FRANCESCO GROSSO	Membro del Consiglio responsabile: FEDERICA ROCCA . Mansioni delle referenti: <ul style="list-style-type: none"> raccolta settimanale sottoprodotti alimentari; gestione e archivio delle bolle di conferimento sottoprodotti alimentari.

Nelle pagine seguenti, sintetizzeremo alcuni momenti particolarmente significativi che descrivono l'operatività quotidiana dell'Associazione.

⁹ Vedi Art.4, REGOLAMENTO PER L'ATTIVITÀ DI VOLONTARIATO DEL GRUPPO VOLONTARI ANIMALISTI ONLUS



L'accesso del cane, il suo inserimento e le procedure per l'accoglienza nella struttura

Riportiamo di seguito la mappa della struttura del canile inaugurato nel 2006, con indicata una breve descrizione delle funzioni dei vari locali e reparti.

La proprietà della struttura è stata ceduta in donazione nel 2021 da parte di Sergio Campari all'Associazione.

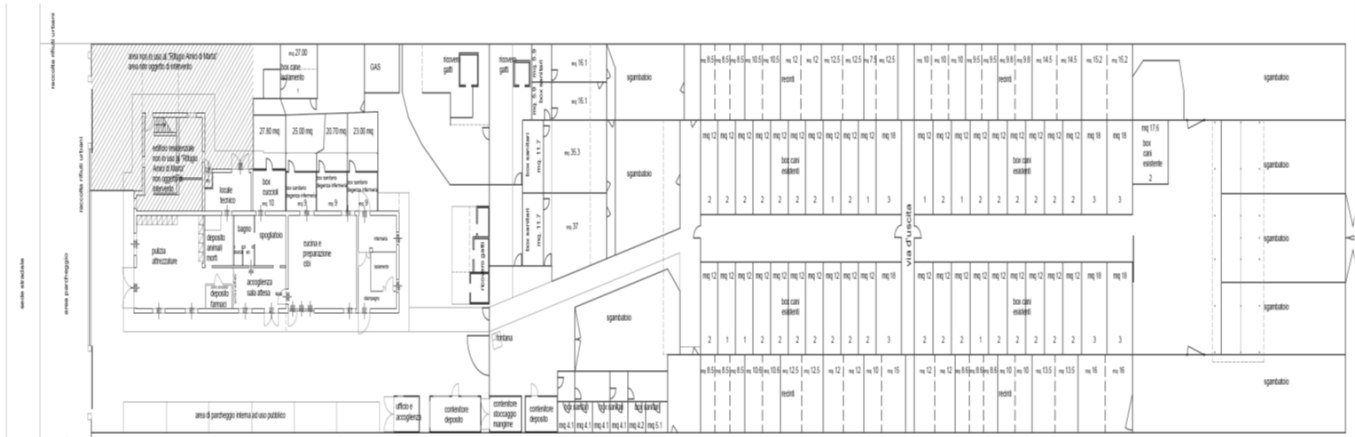

Il canile è dotato di:

- 44 box per il ricovero permanente di un massimo di 100 cani.
 - 38 di questi box hanno una superficie di 20m² (12m² coperti + 8,5m² di giardinetto ad uso esclusivo del box);
 - 6 box hanno una superficie di 34m² (28m² coperti + 16m² di giardinetto ad uso esclusivo del box);
- 6 sgambatoi esterni per un totale complessivo di circa 400m²;
- 10 box di prima accoglienza;
- 1 nursery per la gestione dei cuccioli;
- 5 box antievasione;
- 3 casette con giardino ad uso esclusivo, dotate di riscaldamento/aria condizionata per la gestione dei cani malati;
- 1 ambiente di isolamento per la gestione di cani infettivi;
- 1 cucina per la preparazione dei pasti;
- 1 ambulatorio/infermeria;
- magazzini e depositi;
- spogliatoio, bagno;
- ufficio;
- impianto di fitodepurazione per lo smaltimento reflui;
- area per il ricovero gatti di proprietà dell'associazione;
- area verde per accogliere pubblico.

Nel grafico seguente sono sintetizzate alcune fasi che riguardano l'accoglienza del cane nella struttura.



** Durante questi 10 giorni si provvede a: controllo quotidiano per identificare eventuali segnali di malessere da comunicare ai veterinari. In caso di emergenza il cane viene portato presso lo studio veterinario che fornisce assistenza 24/24 ore; effettuare l'analisi delle feci (per verificare presenza parassiti interni); somministrare antiparassitario (per parassiti esterni e interni); effettuare la visita veterinaria; i prelievi ematici previsti dal protocollo AUSL (filaria e Leishmania); l'applicazione del microchip. Il veterinario, in base agli esiti della visita e dei prelievi, può prescrivere ulteriori esami o particolari terapie da somministrare. In questo caso il cane rimane in isolamento fino alla completa guarigione; per tutte le femmine viene programmato nell'immediato un ecoaddome, da eseguire presso lo studio veterinario, per verificare un eventuale stato di gravidanza. Viene programmato l'intervento di sterilizzazione (lotta al randagismo); per ogni cane viene aperta una SCHEDA SANITARIA INDIVIDUALE

per la registrazione di tutte le attività sanitarie effettuate (prelievi ed esiti) e tutte le terapie somministrate; dichiarato dal veterinario lo stato di buona salute del cane si provvede ad effettuare la vaccinazione e il richiamo dopo 20 giorni.



L'adottabilità

Il Canile Amici di Marta non è un centro di detenzione per cani abbandonati! È, invece, un luogo di **accoglienza** e di **tutela**, nel quale i cani sono amorevolmente assistiti e accuditi da personale competente.

Fin dal suo ingresso in canile, il cane viene sottoposto a osservazione comportamentale e, grazie all'impegno e all'esperienza di quattro volontari **educatori cinofili** (Agnese Bertani, Laura Veneri, Giuseppe Procopio, Nicolò Baghi) viene avviato un percorso conoscitivo, volto alla formulazione di un **prospetto gestionale ed educativo** del cane. Tali azioni di "crescita" (con eventuali *training* al bisogno), costituiscono pratiche fondamentali per garantirne l'adottabilità e favorire i processi adottivi, minimizzando il rischio di rientro. Queste osservazioni consentono inoltre di formulare una opportuna Scheda comportamentale.

La Scheda di valutazione comportamentale

È uno strumento prezioso che nasce da una duplice esigenza:

1. avvalersi di uno strumento di osservazione e riflessione;
2. documentare per l'ASL il comportamento dell'animale.

L'utilità è quella di offrire del cane un profilo attendibile e fruibile ai fini soprattutto dell'adozione. Questa, infatti, ha come criterio la compatibilità tra l'aspirante adottante e il cane ospite. È utile anche per l'operatività interna del canile, in quanto evidenzia criticità (su cui lavorare o alle quali prestare attenzione) e punti di forza (da valorizzare). Questo strumento è stato ideato da educatori e istruttori cinofili volontari del canile, testato sul campo e ha superato il vaglio di un veterinario dell'ASL. In canile viene compilato da personale formato (educatori cinofili) che operano in team. Per la sua attendibilità è necessario lasciare al neo-ospite un periodo di adattamento (di almeno 10-15 gg), dopo il suo ingresso in struttura; questo, infatti, può essere vissuto dall'animale come un vero e proprio trauma e rappresenta un grosso cambiamento di vita (il canile stesso è un ambiente fortemente stressante, per cui il comportamento del cane al suo interno può discostarsi da quello che esprimerebbe in un altro contesto).

Come nota finale, si sottolinea come il comportamento dei cani sia flessibile e contestualizzato, fortemente influenzato dalle esperienze che esso fa e dall'ambiente nel quale vive, tanto che la Scheda restituisce solo un'istantanea, non l'essenza cristallizzata di un soggetto (specialmente se cucciolo, il quale è un soggetto ancora in corso di sviluppo e che non presenta un profilo caratteriale stabile, a differenza di un cane che ha già raggiunto la maturità).

Organizzazione interna del Gruppo adozioni

Nel 2023 le referenti del Consiglio direttivo delegate alla gestione delle adozioni dell'associazione sono: Manuela Montanari, Laura Veneri, Denise Borghi.

Il Gruppo adozioni collabora attivamente in modo da attuare adozioni *secondo criteri non soggettivi, ma basati sulla clinica comportamentale*, nel rispetto delle normative stabilite dal Regolamento interno GVA e in base a una specifica e opportuna valutazione dell'idoneità delle famiglie o delle persone che faranno richiesta di adozione.

Nel dettaglio, facendo riferimento alla Procedura adozioni approvata da AUSL, il Consiglio direttivo richiede che:

1. Alla iniziale fase valutativa dell'adottante, debba necessariamente seguire anche una valutazione, effettuata da tutti i membri del Gruppo adozioni, che tenga conto delle informazioni ricevute sull'adottante e dell'indole e delle caratteristiche comportamentali del cane prescelto, in collaborazione con le figure professionali presenti.
2. Fin dalle fasi preliminari del percorso di adozione, una referente del Gruppo adozioni dovrà contattare la responsabile della Gestione sanitaria del canile, al fine di ricevere tutte le informazioni sanitarie necessarie.
3. Le informazioni e l'esito del sopralluogo, il più possibile dettagliate, andranno, anche in questo caso, condivise con

tutti i membri del Gruppo adozioni.

4. Effettuate tutte le procedure valutative pre-adozione e prima di dare esito favorevole o sfavorevole all'adozione del cane, una referente del Gruppo adozioni dovrà informare il Consiglio direttivo per metterlo a conoscenza della procedura effettuata, del suo esito, delle opinioni del Gruppo, ecc.

Lo scopo di tale organizzazione è quello di collaborare all'obiettivo comune di tutelare al meglio i nostri animali, e fare in modo che le adozioni siano "per sempre". **Delle 22 adozioni registrate nel 2023 tutte sono andate a buon fine.**

La procedura adozioni

Indichiamo di seguito la procedura (approvata dalla Direzione Veterinaria Azienda USL di Reggio Emilia) per adottare un cane presso la nostra struttura¹⁰.

PRIMA FASE. È costituita dal primo contatto con le persone che vengono al canile per l'adozione di un cane e si concretizza nel porre agli adottanti alcune domande relative a:

- **tipo di cane** che stanno cercando: taglia – sesso – età;
- **composizione del nucleo familiare:** adulti – bambini – presenza di altri animali;
- **tipologia dell'abitazione:** appartamento o casa singola con giardino (se la casa non è dotata di recinzione chiusa, per la sicurezza del cane, non effettuiamo l'adozione, la volontaria presente provvede quindi a spiegarne le motivazioni all'adottante).

Ottenute dagli adottanti le informazioni preliminari e in base alle valutazioni comportamentali effettuate in canile, si compiono le opportune valutazioni (caratteristiche fisiche e comportamentali del cane e dell'adottante). Il cane valutato più idoneo viene quindi presentato agli adottanti e si provvede a informarli su caratteristiche, indole, peculiarità ed eventuali patologie diagnosticate all'animale.

SECONDA FASE. Effettuata la scelta del cane da parte dell'adottante, si procede alla compilazione del **Modulo di adozione** e a prendere accordi per effettuare il **sopralluogo** dell'ambiente dove andrà a vivere il cane. Questo controllo pre-affido serve a verificare la sicurezza ambientale (balconi, recinzioni, possibili vie di fuga), lo spazio a disposizione del cane (cuccia, copertura, ombreggiamento, ecc.). Se il controllo pre-affido è positivo, viene sottoposto all'adottante un questionario che verrà poi allegato al Modulo di adozione e si prendono accordi su giorno e ora per venire a prendere il cane in canile.

TERZA FASE. Il cane viene consegnato all'adottante con i seguenti documenti: libretto sanitario, copie degli esami veterinari effettuati (filaria, leishmania, eventuali ulteriori prelievi o accertamenti sanitari). Agli adottanti viene richiesto un contributo di 30 € a rimborso delle spese di vaccinazione del cane.

Le adozioni speciali

Per l'adozione di cani che presentano problemi di adattabilità (timidezza, schivi, diffidenti, ecc.) l'Associazione si è avvalsa nel 2023 di quattro figure professionali (Agnese Bertani, Laura Veneri, Giuseppe Procopio, Nicolò Baghi) con diploma di Operatori e/o Educatori cinofili riconosciuto FICSS.

Tali volontari sono a disposizione dell'adottante per collaborare un certo periodo (la durata è in relazione alle problematiche), al fine di instaurare corrette dinamiche relazionali con il cane. Tale attività viene svolta gratuitamente all'interno della struttura del canile.

Relazioni post-affido. Ad adozione avvenuta, le referenti adozioni mantengono rapporti con l'adottante, per collaborare all'inserimento dell'animale nella nuova casa e nella nuova famiglia.

Attività finalizzate alle adozioni (social network e non solo). Tra le attività di comunicazione

¹⁰ Vedi Art. 9, REGOLAMENTO PER L'ATTIVITÀ DI VOLONTARIATO DEL GRUPPO VOLONTARI ANIMALISTI ONLUS

promosse dall'Associazione, finalizzate a trovare una nuova adozione per i cani, sicuramente le più utilizzate ed efficaci sono le nostre pagine **Facebook** e **Instagram** gestite da un team di volontarie (tra le quali due educatrici cinofile). Vengono pubblicati post con le foto dei cani ospitati in canile, sempre accompagnate da un testo che ne descrive esigenze, indole, peculiarità, allo scopo di individuare le migliori caratteristiche di compatibilità tra l'aspirante adottante e il cane. Pubblichiamo inoltre post anche per cani che non presentano caratteristiche di adottabilità (fobici, morsicatori) ma per i quali è comunque possibile un'adozione a distanza. Vengono inoltre pubblicati video che mostrano le attività che regolarmente vengono effettuate in canile e vengono inoltre condivisi post riguardanti l'attività cinofila verso i cittadini.

Un'altra attività dedicata alle adozioni è la pubblicazione della foto e della descrizione di un nostro cane nella bacheca della **Gazzetta di Reggio** e sul giornale **Bagnolottanta** dove abbiamo una rubrica periodica.

Per concludere la panoramica sulle attività di comunicazione rivolta a sostenere i processi di adottabilità, va ricordata la pubblicazione del **calendario** sul quale vengono raffigurati i cani adottabili in canile.

Le adozioni a distanza

L'Associazione ha messo in atto questa particolare modalità di adozione dal 2014, con l'obiettivo di offrire alle persone che per varie motivazioni non possono accudire quotidianamente un cane, la possibilità di averne cura in modo "alternativo". Possono cioè venire a trovare il cane e interagire con lui nel giardino del canile.

L'unico vincolo è quello di non precludere al cane una eventuale adozione definitiva.

La cifra annuale richiesta è di 120 €.

Nel 2023 i cani in adozione a distanza sono stati **15**.

Dati a confronto relativi alle adozioni nel triennio 2020/2023.

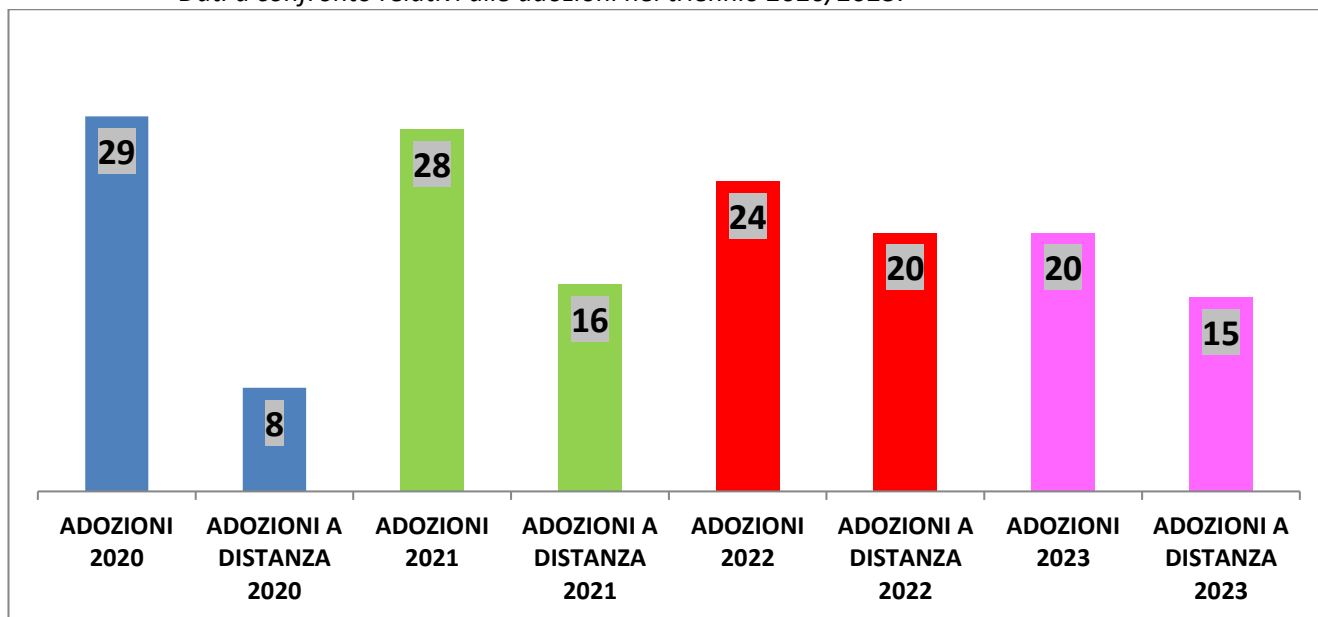



L'impegno volontario

Per dare conto dell'impegno dei volontari dell'Associazione nella gestione della struttura, si è reso necessario suddividere l'impegno quotidiano dei presenti (circa 5/6 volontari ogni giorno), nelle diverse mansioni ordinarie, riportando i dati nella tabella seguente. Per ogni mansione è stata anche indicata una stima dei minuti necessari ad espletare l'attività necessaria.

ATTIVITÀ GIORNALIERE	NUMERO ADDETTI	MINUTI
DISTRIBUZIONE TERAPIE e PRIMI PASTI DEL MATTINO	1	60
PULIZIA BOX, INFERMERIA, NURSERY, BOX PRIMA ACCOGLIENZA	1	60
PULIZIA SETTORE	2	180
PULIZIA AREE COMUNI	2	30
PREPARAZIONE PASTO	2	45
DISTRIBUZIONE PASTO	2	60
PULIZIA CIOTOLE E CUCINA	2	30
PASSEGGIATE ALL'ESTERNO O ATTIVITÀ LUDICHE	2	120
DISTRIBUZIONE TERAPIE DELLA SERA e SECONDI PASTI	1	60
CONTROLLO E CHIUSURA DEL CANILE	1	15
PULIZIA GATTILE	1	120
LAVATRICE	1	180
TOTALE	18	960
ATTIVITÀ SETTIMANALI/MENSILI	NUMERO ADDETTI	MINUTI
AFFIANCAMENTO NUOVI VOLONTARI	1	180
VISITE VETERINARIE	1	120
ACQUISTO FARMACI	1	120
PREPARAZIONE TERAPIE	1	120
RACCOLTA CIBO	1	180
ACQUISTO MATERIALI D'USO	2	120
COTTURA CARNE	1	360
ESPLETAMENTO ATTIVITÀ BUROCRATICHE	2	120
TAGLIO ERBA GIARDINETTI E AREE COMUNI (estate)	1	240
ATTIVITÀ DI MANUTENZIONE ORDINARIA E STRAORDINARIA	1	60
TOTALE	12	1.620

Assicurazione Tutti i Soci sono assicurati a carico dell'Associazione, dal secondo anno in poi. Il primo anno tutti i soci entranti sono tenuti a rimborsare la quota assicurativa (€ 50), per garantire al canile serietà e continuità nell'attività di volontariato.

Formazione Non sono previsti specifici corsi di formazione per l'attività quotidiana in canile, i nuovi volontari sono affiancati (per almeno 10 turni consecutivi) da volontari esperti che li guidano attraverso percorsi di apprendimento progressivi.

Sistema di rimborso spese È previsto un sistema di rimborso spese tramite presentazione di scontrino, per acquisti di materiali, cibo o attività legate ai cani.

Lavoro di pubblica utilità e Messo alla Prova Nel 2021 è stato avviato un progetto su richiesta del Tribunale di Reggio Emilia, della durata di 254 ore, per una persona che ha fatto richiesta di sostituzione della pena ascrittagli con lavoro di pubblica utilità. Ha iniziato a Ottobre 2021 e si è concluso a Febbraio 2022. L'impegno richiesto è stato di tre ore al giorno, due volte alla settimana, da svolgere in affiancamento alle volontarie presenti in turno.

Inoltre, ad Ottobre 2022 sino ad Aprile 2024 per una durata di 232 ore, abbiamo ospitato, su richiesta del CSV di RE e del Tribunale di RE, una persona "Messo alla prova" - Responsabile dell'inserimento è stato Provenzali Alessandro al quale è sempre stato affiancato. Alla fine del percorso la persona ha chiesto di continuare la sua attività come volontario.

Tutor di entrambi i progetti è stato il Presidente GVA.

Gli obiettivi specifici sono stati: valorizzazione del rapporto etico uomo/animale; acquisizione della consapevolezza dell'impegno etico e morale di un corretto rapporto con il mondo del lavoro, con gli animali e con la società, nell'ambito di norme e leggi che tutelano i diritti dei più deboli, fra cui gli animali.

Impegno sociale Il giorno 15/07/2023 abbiamo ospitato un gruppo di bambini di un campo estivo locale, mentre il 29/10/2023 sono stati ospitati presso il canile alcuni ragazzi disabili di una Cooperativa sociale di Reggio Emilia. In entrambi i casi è stata l'occasione per svolgere attività di socializzazione con alcuni dei nostri cani.

Il negozio temporaneo e le raccolte alimentari

Dal dicembre 2020 effettuiamo a Bagnolo in Piano un mercatino temporaneo nel quale offriamo gli oggetti più disparati, che abbiamo ricevuto in donazione o realizzati dalle nostre volontarie, il cui ricavato viene interamente utilizzato per i nostri animali.

Importanti catene commerciali di Reggio Emilia, Bagnolo in Piano e Correggio ci permettono, più volte all'anno, di organizzare presso i loro esercizi commerciali delle raccolte alimentari durante le quali non solo raccogliamo utile cibo per i nostri animali, ma è anche l'occasione per fornire informazioni, confrontarci e comunicare con i cittadini e promuovere nuove adozioni o ricercare nuovi volontari.



Mappa degli stakeholder

Nel grafico seguente proponiamo una mappa sintetica dei diversi portatori di interesse dell'Associazione.





Le convenzioni con i comuni

Ai sensi dell'art. 16 della Legge regionale n. 27/2000 nel 2023 l'OdV ha attive due convenzioni con:

- il **Comune di Bagnolo in Piano**, che prevede l'affidamento di un tetto massimo di 32 cani (in custodia permanente e temporanea) per il periodo dal 01/01/2022 al 30/06/2022 (proroga della convenzione precedente) e successiva dal 01/07/2022 (nuova convenzione con gara d'appalto); diaria di € 2,50 a cane;
- il **Comune di Cadelbosco Sopra**, che prevede l'affidamento di un tetto massimo di 15 cani (in custodia permanente e temporanea); diaria giornaliera di € 2,50 a cane.

A seguito di dette Convenzioni l'Associazione si impegna a:

- effettuare il servizio di cattura dei cani randagi e vaganti sui territori dei Comuni convenzionati, in prima persona o usufruendo del servizio di accalappiacani effettuato da professionista;
- ricoverare e custodire i cani randagi per i quali non è possibile individuare il proprietario provenienti dai territori dei Comuni convenzionati, come da numero massimo in custodia permanente e temporanea precedentemente indicato;
- custodire i cani oggetto di rinuncia di proprietà presso il canile, in relazione a eventuali posti disponibili;
- porre a carico del proprietario del cane identificato il costo del recupero del cane da parte dell'accalappiacani e i costi di mantenimento dal giorno della cattura sino a quello della restituzione;
- attuare periodiche iniziative per combattere il fenomeno del randagismo e sensibilizzare la cittadinanza all'affidamento e all'adozione;
- garantire il recupero su strada di altri animali di piccole dimensioni, in caso di incidenti stradali e a custodire i suddetti animali fino al ritiro da parte del proprietario e/o suo delegato;
- promuovere le adozioni a distanza per il mantenimento di un cane custodito in struttura.

PARTE SECONDA

Le attività per concretizzare la missione



Gli animali gestiti nel 2023

Riportiamo di seguito i dati relativi alla gestione di tutti i cani entrati in canile e a vario titolo gestiti dall'OdV nel 2023.

Dati generali relativi alla movimentazione dei cani (entrate/uscite) nel 2023.

	BAGNOLO	CADELBOSCO	G.V.A.	Totale
Cani presenti in canile al 01/01/2023	25	22	4	51
Cani abbandonati nel 2023	13	4	1	18
Cani vaganti restituiti a proprietari nel 2023	10	11	-	21
Rinunce proprietà 2023	-	3	2	5
Rientri da fallite adozioni 2023	-	-	-	0
Cani adottati 2023	9	11		20
Cani deceduti 2023	3	1	1	5
Totale cani movimentati nel 2022	60	52	8	120

Il primo grafico riporta il numero dei cani gestiti nel biennio 2021/2023 suddivisi per Comuni di appartenenza o di proprietà G.V.A. Il secondo grafico riporta le modalità di ingresso in canile: rinuncia o abbandono (cane vagante senza microchip).

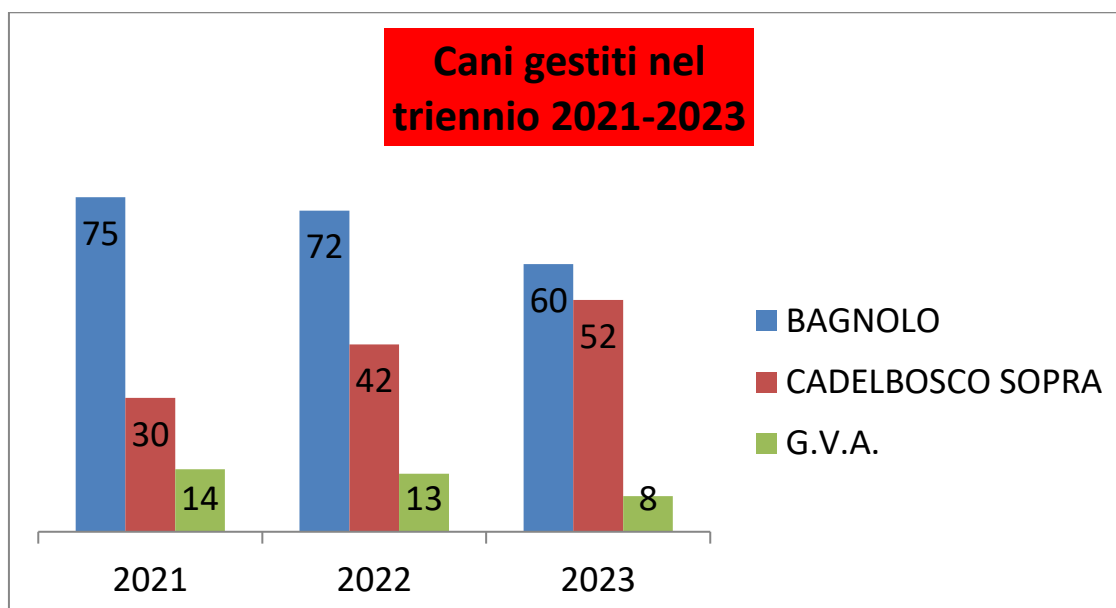

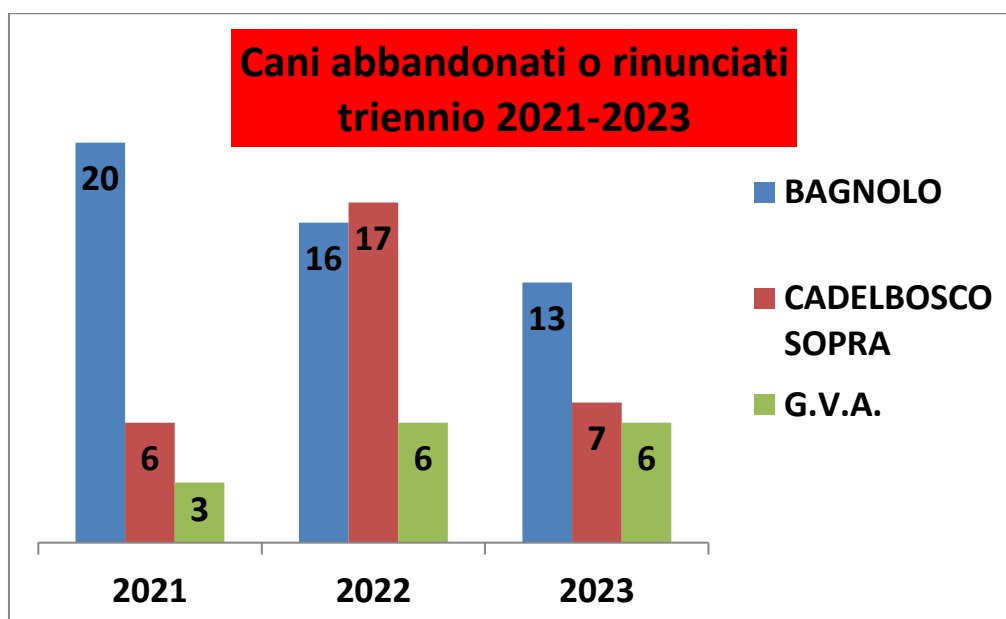

La gestione della struttura¹¹

Vogliamo ora fornire a tutti gli *stakeholder* il dettaglio dei costi principali sostenuti, nel corso del 2023, per il mantenimento e la gestione della struttura e dei cani del canile. Riteniamo tali dati utili per fornire informazioni specifiche, non solo dell'utilizzo e dell'amministrazione dei soldi pubblici, ma anche dell'impegno economico dell'Associazione.

Nelle tabelle delle pagine 24-26 sono riportati i costi principali che l'Associazione ha sostenuto nel 2023, per ciascun cane:

- **Data di nascita:** è l'età del cane stimata dai veterinari. Tale dato è importante per capire la presenza dei molti cani stanziali, la richiesta di adozione di cani adulti è bassa, quella di cani anziani è bassissima.
- **Giorni in canile:** quantifica la permanenza, nell'anno in corso, del cane in canile.
- **Provenienza:** indica le motivazioni di ingresso del cane in canile.
- **€ 2,50/die da convenzione:** è la cifra giornaliera che viene erogata per ogni cane dai Comuni convenzionati.
- **Costi fissi 2023 € 2,18/die:** è il calcolo giornaliero, in base alle spese di gestione della struttura (vedi Rendiconto a pag. 23). La cifra di € 2,18 è stata calcolata sommando i costi fissi sostenuti dall'associazione suddividendoli per il numero di cani e gatti presenti in struttura. Un'attenzione particolare nel 2023 è l'esponentiale aumento delle spese di elettricità più che duplicate rispetto all'anno precedente.
- **Tot spese vet:** sono le spese sostenute per ogni cane nel corso dell'anno presso il veterinario responsabile sanitario della struttura dott. Revelli e associati (prelievi ematici, ecoaddome, rx, interventi chirurgici, profilassi, ricoveri e degenze, ecc.).
- **Visite vet specialistiche:** sono le spese sostenute per il cane presso un veterinario specialista (cardiologo, ortopedico, oculista, gastroenterologo, ecc.).
- **Filaria:** sono i costi sostenuti annualmente per la profilassi della filaria. I costi indicati sono diversi a seconda del farmaco che viene utilizzato e della durata della cura.
- **Antiparassitari:** sono i costi sostenuti per la profilassi antiparassitaria (spot on oppure collari).
- **Tot spese farmaci:** rappresenta il totale dei farmaci somministrati al cane per la cura di una patologia. Si evidenzia che il conteggio è stato indicato in base all'effettivo consumo del farmaco e non sul costo dell'intera confezione.
- **Vaccinazioni:** costi della profilassi vaccinale annuale e dell'eventuale richiamo.
- **Tot speso:** rappresenta il totale delle uscite.
- **Passivo:** è il valore dell'attivo (entrate da convenzione) a cui vengono sottratte le spese sostenute.

¹¹ Per il dettaglio si vedano gli allegati a e b del presente documento.

La gestione sanitaria del canile

I Comuni e i Servizi veterinari delle AUSL, nel rispetto delle reciproche competenze, esercitano il controllo sulla struttura del canile, secondo le disposizioni previste dalla legge.

Il Servizio Veterinario AUSL, in particolare, oltre a svolgere le funzioni in materia di profilassi e polizia veterinaria, garantisce, nell'ambito dei propri compiti di vigilanza, il coordinamento e il collegamento con il veterinario responsabile della struttura, per fissare, tra le distinte e autonome attività, una correlazione e pianificazione degli interventi per assicurare la tutela della salute pubblica e il benessere animale.

La **direzione sanitaria** della struttura è affidata allo **Studio Veterinario Associato dott. F. Revelli e collaboratori**: dott.ssa E. Tedeschi, dott.ssa K. Gattamelati, dott.ssa F. Burani.

Essi coordinano: l'assistenza medico-veterinaria giornaliera, urgente e straordinaria (24/24 ore) e tutti gli aspetti sanitari; il corretto mantenimento fisiologico degli animali; le visite sanitarie di ingresso; i trattamenti terapeutici (clinici e chirurgici); i trattamenti endoparassitari; il controllo e la profilassi per le malattie infettive; le sterilizzazioni chirurgiche; la prevenzione e controllo delle ectoparassitosi e tutto quanto previsto dall'attuale normativa in materia di tutela degli animali d'affezione e prevenzione del randagismo, per le competenze relative agli aspetti sanitari di salute e benessere degli animali e di igiene delle strutture del canile.

Sintesi dell'attività di tutela della salute e del benessere animale

L'attività sanitaria è un impegno basilare della gestione del canile essa può essere sintetizzata nello schema seguente.

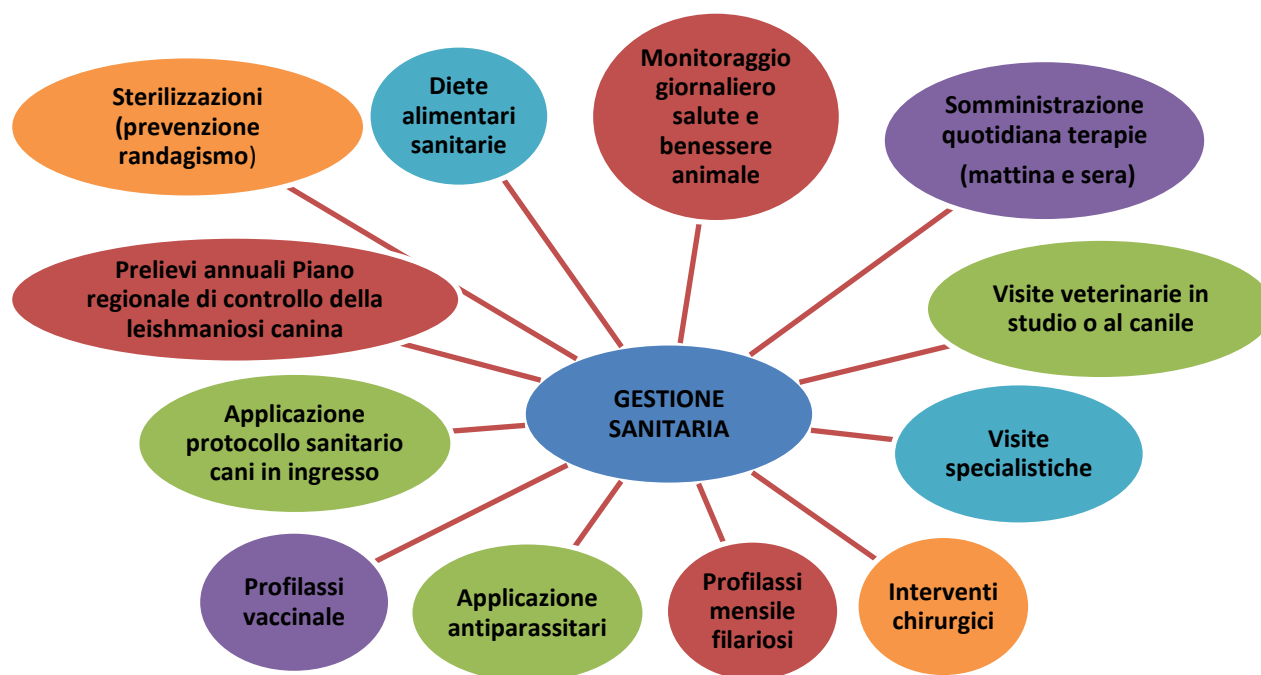

Terapie In canile, tutti i cani vengono costantemente monitorati dalle volontarie presenti, il contatto con i veterinari della struttura è costante e diretto¹². L'organizzazione interna prevede che le terapie prescritte dai veterinari vengano somministrate giornalmente la mattina, dopo il pasto e la sera. A tutti i nostri cani vengono effettuati tutti gli esami di controllo, le profilassi necessarie e gli accertamenti diagnostici necessari alla loro cura,

¹² Vedi Art.6, REGOLAMENTO PER L'ATTIVITÀ DI VOLONTARIATO DEL GRUPPO VOLONTARI ANIMALISTI ONLUS

anche se tali costi non sono coperti dal budget messo a nostra disposizione dalle convenzioni.

Alimentazione Per garantire ai nostri animali una dieta sana ed equilibrata, già dal 2018 l'associazione ha deciso di integrare le proteine derivanti dalla carne (che viene sempre cotta e macinata) con crocchette di qualità (*grain free* e *low grain*). In caso di patologie, i nostri animali sono alimentati con diete speciali a base di alimenti specifici.

Costi Quanto descritto finora ha tuttavia costi elevati. L'Associazione non si limita ad operare nei limiti dei proventi delle Convenzioni, ma per realizzare tali obiettivi di tutela si impegna con proprie risorse economiche.

Non siamo un canile dalle ingenti risorse economiche, quindi aver deciso di devolvere buona parte delle nostre entrate per garantire la tutela sanitaria di alcuni cani ha necessariamente implicato di effettuare alcune rinunce: non abbiamo potuto rinnovare il contratto di assunzione di personale dipendente; non abbiamo potuto ancora effettuare i lavori di manutenzione alla struttura del magazzino; né sostituire alcuni pannelli dei box o rifare alcune pavimentazioni in cemento. Dare la priorità alla cura e alla salute dei cani ci è sembrata la giusta scelta, ma non tutte le rinunce effettuate saranno rimandabili ancora a lungo.

Nel 2023 sia il Comune di Bagnolo in Piano sia quello di Cadelbosco Sopra si sono impegnati a rimborsarci le spese di gestione sostenute che avevano generato un disavanzo di gestione, in base alla disponibilità finanziaria del corrispondente capitolo di bilancio dedicato alla contribuzione del servizio da noi svolto. Dal Comune di Cadelbosco abbiamo ricevuto la somma di € 2.196,99 a fronte delle spese sanitarie sostenute mentre dal Comune di Bagnolo in Piano la somma di €. 1.907,50.

A quanto detto, va aggiunto che G.V.A. si fa totale carico anche della tutela di alcuni cani (vedi tabelle a pagg. 24, 25 e 26) che per vari motivi non rientrano nelle Convenzioni con i Comuni. Nel 2023 si è trattato di **7** cani.



Il rifugio dei gatti

L'Associazione non dispone di alcuna convenzione con nessun Comune per la tutela dei gatti randagi presenti sul territorio.

Malgrado ciò, svolgiamo fin dalla nascita dell'Associazione (nel 1994), come sancito dallo Statuto (cioè per scelta condivisa da tutti i volontari) e a spese dell'Associazione (nel limite delle risorse a disposizione), l'attività di difesa, assistenza e tutela dei gatti¹³.

Ciò, in concreto, significa che facciamo tutto quanto è nelle nostre possibilità economiche e di spazio per fornire aiuto e assistenza anche ai gatti randagi, in particolare per prestare soccorso in situazioni gravi (**animali malati e/o non autosufficienti**) e attuando alcune **sterilizzazioni** di femmine. Tutto questo - va sottolineato - nei limiti imposti dalle disponibilità economiche e strutturali dell'OdV.

L'attività che svolgiamo per i gatti non è cioè paragonabile a quella che effettuiamo per i cani (per i quali sono state stipulate convenzioni con i Comuni), ma a quella svolta sul territorio da gruppi o privati cittadini che, tra molte difficoltà, mettono a disposizione **tempo e risorse personali**, per aiutare questi animali.

I gatti sono presenti in canile già dalla fine degli anni Novanta. Inizialmente si è trattato una decina di animali liberi, anziani e non autosufficienti, per i quali era stata predisposta una prima, piccola area di ricovero.

Nella nuova struttura del canile, per i gatti è stata costruita un'area attrezzata (vedi planimetria a pag. 11), suddivisa in due settori, ciascuno dotato di giardino, locali chiusi e riscaldati.

Nel tempo, a questi si sono aggiunti altri animali raccolti sul territorio circostante il canile, perché malati, feriti o non autosufficienti.

Dei **12** gatti stanziali, nel 2023 **5** sono deceduti (causa avanzata età).

È stata ospitata una gatta con tre gattini (tutti adottati); la gatta è poi stata sterilizzata e liberata sul territorio.

All'interno dell'area cortiliva del canile è presente una colonia felina, intestata ad una volontaria dell'associazione.

Nella tabella seguente forniamo i dati relativi ai costi della gestione dei gatti nel 2023 della quale, come abbiamo detto, si occupa interamente a proprie spese l'OdV.

¹³ Vedi Art. 10 Specifiche per la gestione dei gatti ospitati all'interno della struttura - REGOLAMENTO PER L'ATTIVITÀ DI VOLONTARIATO DEL GRUPPO VOLONTARI ANIMALISTI ONLUS

Costi sostenuti nel 2022 per la tutela sanitaria dei gatti.

TIPOLOGIA DI COSTO	2023
Costi veterinario	3.300,00
Farmaci somministrati	352,00
Diete sanitarie e alimentazione	3.292,00
TOTALE	6.944,00

Nel 2023 i volontari che si sono occupati della gestione del gattile sono stati **5**; per un monte ore settimanale di impegno di **40 ore**.

Le colonie feline

Nel 2023 delle colonie presenti sul territorio di Bagnolo in Piano (42), **6** sono registrate e gestite dalla volontaria G.V.A. **Elisa Casoni** (referente di colonia) che quotidianamente, insieme ad alcuni volontari, si occupa della tutela sanitaria e della distribuzione degli alimenti.

Relativamente all'attività di sterilizzazione delle colonie, nel 2023 sono stati sterilizzati: **6** femmine e **4** maschi. Collaboriamo, inoltre, con volontarie attive in altre colonie del territorio, fornendo alimenti e aiuto per la cattura di animali da sterilizzare (che poi vengono rimessi in libertà).

PARTE TERZA

Aspetti economici e finanziari

In questa sezione forniamo le informazioni economico-finanziarie per completare la rappresentazione dell'attività realizzata e dei risultati raggiunti dall'OdV nel 2023. L'Associazione possiede beni immobili dal 12/07/2021.

Il patrimonio dell'Associazione al 31 dicembre 2023 è di 107.392,00€ costituito da un c/c bancario (aperto nel 2007) e da contanti in cassa. Le Entrate complessive dell'Associazione nel 2023 sono state 71.321,00€ e le uscite 68.656,00 €. Si è pertanto rilevato un avanzo di esercizio di 7.623,00 €.



Il rendiconto economico 2023

Il seguente modello è stato inviato al Runts il 30/06/2024

ENTE DEL TERZO SETTORE: "GRUPPO VOLONTARI ANIMALISTI ODV"					
Mod. D - RENDICONTO PER CASSA					
	2023	2022		2023	2022
USCITE			ENTRATE		
A) Uscite da <u>attività di interesse generale</u>			A) Entrate da <u>attività di interesse generale</u>		
1) Materie prime, sussidiarie, di consumo e di merci	€ 34.782	€ 19.323	1) Entrate da quote associative e apporti dei fondatori	€ 290	€ 410
2) Servizi	€ 13.793	€ 40.037	2) Entrate dagli associati per attività mutualistiche		€ -
3) Godimento di beni di terzi		€ -	3) Entrate per prestazioni e cessioni ad associati e fondatori		€ -
4) Personale		€ -	4) Erogazioni liberali	€ 7.235	€ 12.247
5) Uscite diverse di gestione	€ 5.030	€ 6.674	5) Entrate del 5 per mille		€ 8.089
			6) Contributi da soggetti privati		€ -
			7) Entrate per prestazioni e cessioni a terzi		€ -
			8) Contributi da enti pubblici	€ 56.350	€ 27.919
			9) Entrate da contratti con enti pubblici		€ -
			10) Altre entrate		€ -
Totale	€ 53.605	€ 66.034	Totale	€ 63.875	€ 48.664
			Avanzo/Disavanzo attività di interesse generale (+/-)	€ 10.270	€ (17.370)
B) Uscite da <u>attività diverse</u>			B) Entrate da <u>attività diverse</u>		
1) Materie prime, sussidiarie, di consumo e di merci	€ -	€ -	1) Entrate per prestazioni e cessioni ad associati e fondatori	€ -	€ -
2) Servizi	€ -	€ -	2) Contributi da soggetti privati	€ -	€ -
3) Godimento di beni di terzi	€ -	€ -	3) Entrate per prestazioni e cessioni a terzi	€ -	€ -
4) Personale	€ -	€ -	4) Contributi da enti pubblici	€ -	€ -
5) Uscite diverse di gestione	€ -	€ -	5) Entrate da contratti con enti pubblici	€ -	€ -

			6) Altre entrate	€ -	€ -
Totale	€ -	€ -	Totale	€ -	€ -
			<i>Avanzo/Disavanzo attività diverse (+/-)</i>	€ -	€ -
C) Uscite da <u>attività di raccolta fondi</u>			C) Entrate da <u>attività di raccolta fondi</u>		
1) Uscite per raccolte fondi abituali	€ -	€ -	1) Entrate da raccolte fondi abituali	€ -	€ -
2) Uscite per raccolte fondi occasionali	€ 4.819	€ 2.304	2) Entrate da raccolte fondi occasionali	€ 7.446	€ 7.255
3) Altre uscite	€ -	€ -	3) Altre entrate	€ -	€ -
Totale	€ 4.819	€ 2.304	Totale	€ 7.446	€ 7.255
			<i>Avanzo/Disavanzo attività di raccolta fondi (+/-)</i>	€ 2.627	€ 4.951
D) Uscite da <u>attività finanziarie e patrimoniali</u>			D) Entrate da <u>attività finanziarie e patrimoniali</u>		
1) Su rapporti bancari	€ 274	€ 318	1) Da rapporti bancari	€ -	€ -
2) Su investimenti finanziari	€ -	€ -	2) Da altri investimenti finanziari	€ -	€ -
3) Su patrimonio edilizio	€ -	€ -	3) Da patrimonio edilizio	€ -	€ -
4) Su altri beni patrimoniali	€ -	€ -	4) Da altri beni patrimoniali		€ -
5) Altre uscite	€ -	€ -	5) Altre entrate	€ -	€ -
Totale	€ 274	€ 318	Totale	€ -	€ -
			<i>Avanzo/Disavanzo attività finanziarie e patrimoniali (+/-)</i>	€ (274)	€ (318)
E) Uscite di <u>supporto generale</u>			E) Entrate di <u>supporto generale</u>		
1) Materie prime, sussidiarie, di consumo e di merci			1) Entrate da distacco del personale	€ -	€ -
2) Servizi			2) Altre entrate di supporto generale	€ -	€ -
3) Godimento di beni di terzi					
4) Personale					
5) Altre uscite	€ 5.000				
Totale	€ 5.000	€ -	Totale	€ -	€ -

<i>Totale USCITE della gestione</i>	€ 63.698	€ 68.656	<i>Totale ENTRATE della gestione</i>	€ 71.321	€ 55.919
			<i>Avanzo/Disavanzo d'esercizio prima delle imposte (+/-)</i>	€ 7.623	€ (12.737)
			<i>Imposte</i>	€ -	€ -
			<i>Avanzo/Disavanzo d'esercizio prima di investimenti e disinvestimenti patrimoniali e finanziamenti (+/-)</i>	€ 7.623	€ (12.737)



Tabelle dei costi sostenuti nel 2023 per ciascun cane ospitato in struttura¹⁴

BAGNOLO IN PIANO

N°	Nome	Data di entrata	Data di uscita	GIORNI in canile	€2,50/die da CONVENZIONE	€2,18/die COSTI FISSI	SPESE FARMACI	INTERVENTI VETERINARI	VISITE SPECIALISTICHE	TOTALE COSTI	ATTIVO/PASSIVO
302	RUFUS	17/10/10		365	912,50 €	795,70 €	168,43 €	458,80 €		1.422,93 €	-510,43 €
306	SALLY	15/11/10		365	912,50 €	795,70 €	314,51 €	635,72 €		1.745,93 €	-833,43 €
340	TITTY/BETTY	14/05/11		365	912,50 €	795,70 €	105,69 €	260,88 €		1.162,27 €	-249,77 €
439	BOBBY	23/07/12	13/05/23	133	332,50 €	289,94 €	503,33 €	790,19 €		1.583,46 €	-1.250,96 €
667	MORGAN	29/03/14		365	912,50 €	795,70 €	94,37 €			890,07 €	22,43 €
668	SABA	11/04/14		365	912,50 €	795,70 €	83,05 €			878,75 €	33,75 €
678	COOPER	20/05/14		365	912,50 €	795,70 €	128,93 €	920,86 €		1.845,49 €	-932,99 €
756	BILBO	18/02/15		365	912,50 €	795,70 €	86,96 €	342,00 €		1.224,66 €	-312,16 €
795	YOGHI	16/05/15		365	912,50 €	795,70 €	78,31 €	409,20 €		1.283,21 €	-370,71 €
845	GIADA	24/10/15		365	912,50 €	795,70 €	93,45 €			889,15 €	23,35 €
1030	REX PT	28/06/17	15/03/23	74	185,00 €	161,32 €	160,32 €	497,76 €		819,40 €	-634,40 €
1062	NERONE	24/10/17		365	912,50 €	795,70 €	129,35 €	696,86 €		1.621,91 €	-709,41 €
1063	REX	24/10/17		365	912,50 €	795,70 €	83,05 €			878,75 €	33,75 €
1238	PIPPY	24/04/19		365	912,50 €	795,70 €	242,35 €	186,66 €		1.224,71 €	-312,21 €
1247	BALOO	25/05/19		365	912,50 €	795,70 €	284,96 €			1.080,66 €	-168,16 €
1334	ARTHUR	29/05/20		365	912,50 €	795,70 €	258,60 €	198,40 €		1.252,70 €	-340,20 €
1368	UGO	01/05/21		365	912,50 €	795,70 €	1.821,99 €	273,60 €		2.891,29 €	-1.978,79 €
1401	SEBASTIAN	09/12/21		365	912,50 €	795,70 €	79,23 €			874,93 €	37,57 €
1407	VIOLET	08/02/22	20/07/23	201	502,50 €	438,18 €	253,87 €			692,05 €	-189,55 €
1412	APRIL	13/04/22		365	912,50 €	795,70 €	495,79 €	459,55 €		1.751,04 €	-838,54 €
1415	NICOLA	28/05/22		365	912,50 €	795,70 €	76,51 €			872,21 €	40,29 €
1438	DORY	15/10/22	19/08/23	231	577,50 €	503,58 €	37,67 €	248,88 €		790,13 €	-212,63 €
1439	NEMO	15/10/22	14/05/23	134	335,00 €	292,12 €	10,89 €	248,88 €		551,89 €	-216,89 €
1443	HANSEL	11/11/22	12/03/23	71	177,50 €	154,78 €	15,14 €			169,92 €	7,58 €
1444	GRETEL	11/11/22		365	912,50 €	795,70 €	73,70 €	248,88 €		1.118,28 €	-205,78 €
1471	BRUNO	04/06/23		211	527,50 €	459,98 €	58,81 €		125,90 €	644,69 €	-117,19 €
1472	BEA	04/06/23		211	527,50 €	459,98 €	69,24 €	288,00 €	125,90 €	943,12 €	-415,62 €
1473	RAUL	04/06/23		211	527,50 €	459,98 €	58,81 €		125,90 €	644,69 €	-117,19 €

¹⁴ La spiegazione delle varie voci riportate in tabella è riportata a pag. 20.

1474	ASSO	04/06/23	23/07/23	50	125,00 €	109,00 €	16,21 €		125,21 €	-0,21 €	
1477	BART	10/06/23	06/10/23	119	297,50 €	259,42 €	26,24 €	62,10 €	347,75 €	-50,25 €	
1478	MAGGIE	10/06/23	23/07/23	44	110,00 €	95,92 €	13,27 €	62,10 €	171,28 €	-61,28 €	
1479	LISA	10/06/23	06/10/23	119	297,50 €	259,42 €	26,24 €	62,10 €	347,75 €	-50,25 €	
1493	KARA	12/09/23		111	277,50 €	241,98 €	40,84 €	288,00 €	570,82 €	-293,32 €	
1501	PIETRO	25/11/23		37	92,50 €	80,66 €	2,14 €	43,20 €	126,00 €	-33,50 €	
1502	JENNY	25/11/23		37	92,50 €	80,66 €	0,54 €		81,20 €	11,31 €	
1503	ROCCO	25/11/23		37	92,50 €	80,66 €	0,54 €		81,20 €	11,31 €	
1504	PERLA	25/11/23		37	92,50 €	80,66 €	0,54 €		81,20 €	11,31 €	
1505	CAROLA	25/11/23		37	92,50 €	80,66 €	0,54 €		81,20 €	11,31 €	
	TOTALE				22.137,50 €	19.303,90€	5.990,10	7.682,62 €	377,70	33.311,11 €	-11.173,61 €

CANI DI PROPRIETÀ DELL'ASSOCIAZIONE G.V.A.

N°	Nome	Data di entrata	Data di uscita	GIORNI in canile	€2,18/die COSTI FISSI	SPESE FARMACI	INTERVENTI VETERINARI	VISITE VETE SPECIALISTICHE	TOTALE COSTI
1317	CIOP	11/02/20	18/01/23	18	39,24 €		796,42 €		835,66 €
1389	LEONE	18/09/21		365	795,70 €	78,03 €			873,73 €
1390	LEO	18/09/21		365	795,70 €	78,03 €			873,73 €
1397	FILIPPO	12/08/22		365	795,70 €	339,15 €	248,88 €		1.383,73 €
1470	MACO	31/05/23		151	329,18 €	63,10 €	37,33 €		429,61 €
1475	PENNY	7/6/23		158	344,44 €	107,01 €	348,43 €		799,88 €
1489	STAR	10/8/23		222	483,96 €	49,02 €	236,44 €		769,42 €
	TOTALE				3.583,92 €	714,34 €	1.667,50 €		-5.965,76 €

CANI DI PROPRIETÀ DEL COMUNE DI CADELBOSCO SOPRA

°	Nome	Data di entrata	Data di uscita	GIORNI in canile	€2,50/die da Convenzione	€2,18/die COSTI FISSI	SPESE FARMACI	INTERVENTI VETERINARI	VISITE SPECIALISTICHE	TOTALE COSTI	ATTIVO/PASSIVO
674	BRED	04/05/15		365	912,50 €	795,70 €	83,79 €			879,49 €	33,01 €
840	ALFA	28/09/15		365	912,50 €	795,70 €	295,51 €			1.091,21 €	-178,71 €
841	ZETA	28/09/15		365	912,50 €	795,70 €	109,11 €			904,81 €	7,69 €
915	TOBY	05/07/16		365	912,50 €	795,70 €	160,09 €			955,79 €	-43,29 €
943	DANNY	17/10/16		365	912,50 €	795,70 €	118,23 €			913,93 €	-1,43 €
979	RINGO	28/01/17		365	912,50 €	795,70 €	152,51 €	334,80 €		1.283,01 €	-370,51 €
1141	ULISSE	16/08/18		365	912,50 €	795,70 €	81,74 €			877,44 €	35,06 €
1337	PITT	04/07/20		365	912,50 €	795,70 €	71,95 €			867,65 €	44,85 €
1360	MARGHERITA	17/12/20		365	912,50 €	795,70 €	78,31 €			874,01 €	38,49 €

139 3	MOCHO	23/10/2 1		365	912,50 €	795,70 €	155,47 €		951,17 €	-38,67 €
140 4	BRIGITTE	01/01/2 2		365	912,50 €	795,70 €	24,00 €		819,70 €	92,80 €
140 5	BARDOT	01/01/2 2		365	912,50 €	795,70 €	84,45 €		880,15 €	32,35 €
142 0	SHERIFF	14/06/2 2		365	912,50 €	795,70 €	105,18 €		900,88 €	11,62 €
142 2	SPILLO	25/06/2 2		365	912,50 €	795,70 €	141,45 €		937,15 €	-24,65 €
142 6	SHAKIRA	04/07/2 2	10/07/2 3	189	472,50 €	412,02 €	28,55 €		440,57 €	31,93 €
143 6	ACHILLE	14/10/2 2		365	912,50 €	795,70 €	83,05 €		878,75 €	33,75 €
143 7	AURORA	14/10/2 2		365	912,50 €	795,70 €	83,05 €		878,75 €	33,75 €
145 2	MINERVA	23/11/2 2	02/01/2 3	2	5,00 €	4,36 €	7,57 €		11,93 €	-6,93 €
145 3	MIRTILLA	23/11/2 2	02/01/2 3	2	5,00 €	4,36 €	7,57 €		11,93 €	-6,93 €
145 4	HARRY	23/11/2 2	08/01/2 3	8	20,00 €	17,44 €	7,57 €		25,01 €	-5,01 €
145 5	POTTER	23/11/2 2	08/01/2 3	8	20,00 €	17,44 €	7,57 €		25,01 €	-5,01 €
145 6	LILY	23/11/2 2	02/01/2 3	2	5,00 €	4,36 €	7,57 €		11,93 €	-6,93 €
145 7	SIRIUS	23/11/2 2	08/01/2 3	8	20,00 €	17,44 €	7,57 €		25,01 €	-5,01 €
146 5	TYSON	14/03/2 3		293	732,50 €	638,74 €	72,31 €	37,20 €	748,25 €	-15,75 €
146 6	NIKA	18/03/2 3	03/05/2 3	46	115,00 €	100,28 €	16,21 €		116,49 €	-1,49 €
146 7	ZARA	18/03/2 3	03/05/2 3	46	115,00 €	100,28 €	16,21 €		116,49 €	-1,49 €
146 8	MALAK	20/04/2 3		256	640,00 €	558,08 €	82,02 €	74,40 €	714,50 €	-74,50 €
146 9	LUNA	16/05/2 3		230	575,00 €	501,40 €	116,16 €	248,00 €	865,56 €	-290,56 €
148 2	JACK	13/07/2 3		161	402,50 €	350,98 €	32,69 €	37,20 €	420,87 €	-18,37 €
148 6	BENNY	03/08/2 3	13/11/2 3	103	257,50 €	224,54 €	39,43 €	136,40 €	400,37 €	-142,87 €
TOTALE					17.985,00 €	15.682,92 €	2.276,89 €	868,00 €	18.827,81 €	-842,81 €

CANILE DI BAGNOLO
"GLI AMICI DI MARTA"
VIA LAZZARI n. 55
42011 BAGNOLO IN PIANO (RE)



G.V.A.
GRUPPO VOLONTARI ANIMALISTI ODV
VIA LAZZARI n. 55
42011 BAGNOLO IN PIANO (RE)
COD. FISCALE 91047770358



CONTATTI

Per info/ritrovamenti: canile 3713636128, Elisa 3298036935

Info/volontariato: Federica 3403448409, Elisa 3298036935

Per adozioni: Manuela 3407803046, Denise 3407753917

e-mail: amicidimarta2010@libero.it

pec: amicidimarta@legalmail.it